Gemeindebrief der Gemeinde Geslau

Februar 2022

Informationen—Hinweise—Termine für den Bürger

(Kein amtliches Veröffentlichungsorgan im Sinne der Bekanntmachungsvorschriften)

Sprechzeiten des 1. Bürgermeisters:
Mittwoch: 18.00 – 20.00 Uhr
Freitag: 10.00 – 12.00 Uhr

Telefon: Gemeinde 09867 / 234
Fax: 09867 / 1885
Telefon: Bauhof 09867 / 1835
Mail: gemeinde@geslau.de

Öffnungszeiten im Rathaus:
Montag bis Donnerstag
jeweils von 8.00 – 12.00 Uhr

Internet:
Gemeinde www.geslau.de
Kommunale Allianz www.obere-altmuehl.de

Öffnungszeiten:
Wertstoffhof Geslau
Bauschuttdeponie
ab Dezember 14-tägig

Samstag: von 13.00 bis 15.00 Uhr
Samstag: von 13.00 bis 14.00 Uhr
05.02.2022 und 19.02.2022.

Müllabfuhr—Termine

Restmüll:	**14.02.2022**	**28.02.2022**	**14.03.2022**	
Biotonne:	**07.02.2022**	**21.02.2022**	**07.03.2022**	
Papier:	**15.02.2022**	**15.03.2022**		
Gelber Sack:	**23.02.2022**	**23.03.2022**		

Preis für Restmüllsäcke seit dem 01.01.2021 4,30 €.
Diese können in der Gemeindeverwaltung oder in der Verwaltungsgemeinschaft erworben werden.

REDAKTIONSSCHLUSS

Das Mitteilungsblatt **März** erscheint am 05. März 2022 Redaktionsschluss für diese Ausgabe ist am 23. Februar 2022.

Rudolf Schwemmbauer, Rudi wie wir ihn alle nannten, war ein herausragender Kommunalpolitiker, ein außergewöhnlicher Mensch und ein einzigartiger und liebenswerter Freund.
Der Tod von Rudi Schwemmbauer hat weit über die Grenzen Geslaus und des Landkreises hinaus große Betroffenheit und Trauer ausgelöst. Die Gemeinde Geslau verliert in Rudi Schwemmbauer eine vorbildliche
Persönlichkeit, die mit großem Herz und weitreichendem Verstand für seine Heimat gelebt und gewirkt hat. Seine politische Karriere begann schon mit 34 Jahren. Als einer der jüngsten Bürgermeister im Landkreis wurde er 1978 zum 1. Bürgermeister der Gemeinde Geslau gewählt. Mit großer Mehrheit wurde er 1984, 1990 und 1996 für insgesamt 24 Jahre in seinem Amt bestätigt.
In dieser Zeit wurden viele Projekte der Infrastruktur wie der Bau der Kläranlage, der neue Bauhof, die Dorferneuerung Geslau, die touristische Entwicklung in Lauterbach, sowie die Erweiterung des Kindergartens und der Grundschule umgesetzt. Eine zukunftsweisende Entscheidung für den Erhalt der Grundschule war die Gründung des Schulverbandes Geslau-Windelsbach, dessen Vorsitzender er bis 2002 war.
Ebenso weitsichtig und zielorientiert war seine Initiative zur Gründung der kommunalen Allianz obere Altmühl mit den Nachbargemeinden Buch a. Wald, Colmberg und Windelsbach im Jahre 1994, als die erste im Freistaat Bayern. Wir genießen heute noch die Vorteile des Aneinanderwachsens mit den Nachbargemeinden und die geselligen jährlich stattfindenden Radtouren und Wanderungen innerhalb der kommunalen Allianz. Nicht zuletzt ist auch die derzeitige Planung der gemeinsamen Kläranlage mit Windelsbach und Colmberg zusammen eine Frucht dieser vertrauensvollen Zusammenarbeit aus diesen vergangenen Jahren.
Zusammen mit seiner Frau Erika hat er das politische Hochamt geliebt und vollkommen ausgefüllt. Für ihn stand bei all seinen Entscheidungen immer auch der Mensch im Vordergrund. Er war ein ausgesprochen herzlicher und liebenswerter Mensch mit dem Herz am rechten Fleck und hatte für jeden ein offenes Ohr. Durch seine außergewöhnliche Gabe, stets die richtigen Worte in der jeweiligen Situation zu finden, konnte er so manches Gespräch lenken. Dadurch war er ein allseits beliebter und geschätzter Gesprächspartner. Vor allem die Liebe zur Musik, und das Singen bedeuteten ihm sehr viel. Ich erinnere mich gern an die vielen schönen Begegnungen mit ihm, wenn er zu später Stunde oder auch nachmittags sein Akkordeon auspackte und darauf bekannte Volkslieder spielte. „wo man singt, da lass dich ruhig nieder, böse Menschen kennen keine Lieder“ - war stets sein Leitspruch. Es waren die schönsten Abende wenn der Rudi mit seiner geselligen Art mit dabei war. Er konnte mit seinem herzlichen und freundlichen Wesen sofort den Raum füllen.
Seine große Aufmerksamkeit galt auch allen örtlichen Vereinen. Hier sei vor allem der Männer-Gesangverein Geslau 1875 genannt, den er von 1966 – 2002 als Chorleiter geleitet hat. Aber auch beim Schützenverein war er 2015 sogar Schützenkönig, und beim Sportverein war er bei den meisten Fußballspielen als Zuschauer mit dabei. Vertrauensvoll, ehrlich, aufrichtig, humorvoll, ausgesprochen herzlich und liebenswert, aber dennoch verbindlich und verlässlich war er bei all seinem Auftreten und Handeln. Sein fachlicher Rat wurde geschätzt und geachtet und von vielen nachgefragt. Sein Wissen, sein Können, die menschliche Art und nicht zuletzt harte Arbeit waren der Grundstein für seinen Erfolg.

Aus diesem Grunde wurde er von 1990 – 2002 zum Kreisvorsitzenden des Bayerischen Gemeindetages, ebenso von 1990 – 2002 zum 1. Vorsitzenden der VG Rothenburg gewählt. Von 1996 – 2002 Mitglied im Kreistag, von 1994 – 2008 war er im Bezirkstag, davon ab 2003 als stellvertretender Bezirkstagspräsident. Durch seine Initiative wurde 1989 der Bürgermeisterchor auf Landkreisebene gegründet. Bei den regelmäßigen Proben wird neben dem professionellen Üben auch die Geselligkeit gepflegt und es bietet auch ein Netzwerk, um sich persönlich wie auch fachlich über die Gemeindegrenzen auszutauschen. In seiner Zeit als Landrat von 2002 – 2012 trug er mit seinen Entscheidungen maßgeblich zum Erfolg und der Bevölkerungsentwicklung im Landkreis bei. Zu seinem 70. Geburtstag wurde Rudi Schwemmbauer aufgrund seiner großen Verdienste für die Gemeinde zum Ehrenbürger der Gemeinde Geslau ernannt. Als weitere Auszeichnungen für seine unermüdliche und aufopfernde Arbeit wurde ihm die kommunale Verdienstmedaille in Silber, das Bundesverdienstkreuz am Bande und der goldene Ehrenring verliehen.
Aber auch in der Zeit als Landrat hat er sich durch seine Heimatverbundenheit stets der Gemeinde Geslau und den Bürgern zugehörig gefühlt und bei allen sich bietenden Möglichkeiten das Gespräch mit den Bürgern gesucht. Er hat bei all seinem Tun immer die Kirche und seinen festen Glauben im Blick gehabt. Seine Arbeit hat er immer unter dem Segen Gottes gestellt. Bei seinen gemeinsamen Fahrradtouren mit seiner Erika in der Natur hat er öfters mal angehalten für einen schönen Blick auf die Geslauer und Stettberger Kirche. Einer seiner Lieblingsplätze war auf dem Schäfersberg bei Aidenau, mit dem Blick auf das Geslauer und Colmberger Becken.
Mit den Worten von Rainer Maria Rilke wollen wir Abschied nehmen und verneigen uns in großem Respekt und Anerkennung vor seiner Lebensleistung. Er bleibt für uns unvergessen.
Unsere tief empfundene Anteilnahme und unser aufrichtiges Mitgefühl gelten seiner Familie und seinen Angehörigen.

Nachruf

Die Gemeinde Geslau trauert um ihren
Altbürgermeister und Altlandrat

Rudolf Schwemmbauer

Ehrenbürger der Gemeinde Geslau
Träger des Bundesverdienstkreuzes am Bande der Bundesrepublik Deutschland

Herr Rudolf Schwemmbauer war von 1978 bis 2002 erster Bürgermeister der Gemeinde Geslau. Die Gemeinde verliert mit ihm eine aufrichtige, engagierte und äußerst beliebte Persönlichkeit, die sich besonders durch das Wirken für die Allgemeinheit auszeichnete.

Unsere Erinnerung an ihn ist von Hochachtung und großer Dankbarkeit getragen. Die Gemeinde Geslau wird ihm ein ehrendes Gedenken bewahren.

Unser aufrichtiges Mitgefühl gehört seiner Familie
und allen Angehörigen

Gemeinde Geslau

Richard Strauß
1. Bürgermeister
und der gesamte Gemeinderat

Informationen aus der Gemeinde

Termin für die Gemeinderatssitzung
Die nächste Sitzung des Gemeinderates findet voraussichtlich am **Montag, den 07. Februar 2022** statt. Bitte beachten Sie unsere Hinweise auf der Homepage oder der Tagespresse.

Öffnungszeiten der Bauschuttdeponie
In den Monaten Dezember, Januar und Februar ist die Bauschuttdeponie – wie in den zurückliegenden Jahren auch – 14-tägig von 13.00 bis 14.00 Uhr (1 Stunde) geöffnet.
Die Deponie ist an folgenden Samstagen geöffnet:
05.02.2022 und 19.02.2022.
Ab März ist die Bauschuttdeponie wieder zu den normalen Öffnungszeiten geöffnet.

Bürgerversammlung 2022
Die Bürgerversammlung für 2022 wird voraussichtlich im April 2022 stattfinden. Einen genauen Termin werden wir Ihnen rechtzeitig mitteilen.

Würdigung von schulischen, sportlichen und beruflichen Leistungen anlässlich der Bürgerversammlung
Anlässlich der nächsten Bürgerversammlung wollen wir wieder herausragende schulische, sportliche und berufliche Leistungen würdigen. Ich bitte die Personen, die im Jahr 2021 hier entsprechende Leistungen vorweisen können, sich im Rathaus zu melden.

Glück- und Segenswünsche

Zum Geburtstag übermittelt der Bürgermeister im Namen der Gemeinde allen Jubilaren die herzlichsten Glück- und Segenswünsche

- **Herr Johann Reuter, Aidenau 11**
  zum 70. Geburtstag am 07.02.2022

Mitarbeiter (m/w/d) Wertstoffhof

Die Gemeinde Geslau sucht *zum nächstmöglichen Zeitpunkt* einen/eine Mitarbeiter/ in für den Wertstoffhof auf Stundenbasis.

Der Aufgabenbereich umfasst alle im Wertstoffhof anfallenden Arbeiten, insbesondere die Überwachung der korrekten Entsorgung der unterschiedlichen Abfallmaterialien.

Für das Beschäftigungsverhältnis gelten die Bestimmungen des Tarifvertrages Öffentlicher Dienst (TVöD). Ihre aussagekräftigen Bewerbungsunterlagen (tabellarischer Lebenslauf, Zeugniskopien, Kopie der Fahrerlaubnis etc.) senden Sie bitte bis zum 01.11.2021 an die Gemeinde Geslau, Kreuthfeldstraße 5, 91608 Geslau.

1972 – 2022
50 Jahre Gebietsreform – 50 Jahre Landkreis Ansbach

In diesem Jahr wollen wir dieses besondere Jubiläum mit feiern und mitgestalten. Die Gemeinde Geslau wurde 1972 aus den 5 selbständigen Altgemeinden Geslau, Dornhausen, Gunzendorf, Schwabsroth und Stettberg gegründet. In unserem Gemeindewappen bilden die 5 Tannenbäume die einzelnen Altgemeinden ab. Wir möchten nun die Besonderheiten und geschichtlichen Ereignisse in der Gemeinde aufgreifen und erhalten. Auf Anregung von einigen Mitbürgern werden wir nun 5 Wanderwege, jeweils ein Weg je Altgemeinde, mit unterschiedlichen Anforderungsstufen, von behindertengerecht bis anspruchsvoll ausschildern. Entlang der Wege werden Hinweistafeln auf die Besonderheiten oder geschichtlichen Ereignisse hinweisen.
Damit die Wege auch gemütlich von allen unseren Mitbürgern begangen werden können, sollen insgesamt 50 Ruhebänke aufgestellt werden. Wir möchten mit den Ruhebänken die Vielfalt in unserer Gemeinde vorstellen. Es wäre schön wenn sich die einzelnen Vereine, Firmen, Gruppen und Privatpersonen mit Ihrer Bank präsentieren und positionieren könnten. Am Besten wäre es, wenn jede Bänke individuell gestaltet ist, und der Spaziergänger schon gespannt ist auf die nächste Ruhebank. Ein sehr aktiver Arbeitskreis mit ca. 15 Personen plant derzeit die Wanderstrecken und die Hinweisschilder. Für die Unkosten wurde ein Förderantrag mit 80% Förderung beim Regionalbudget eingereicht.
Hier eine kleine Auswahl von möglichen Ruhebänken:
Gemeinderat, Kirchenvorstand, Kindergarten, Grundschule, örtliche Firmen, Handwerker, Banken, Jagdgenossenschaften, Jägervereinigung, Feldgeschworene, Vielzahl an Vereinen, Stammtisch, Gruppierungen, Konfirmandenjahrgang mit Jubelkonfirmanden, Privatpersonen, Künstler und Bastler, usw..

Unser Weihnachtsbaum wurde zum Wunschbaum

Der Weihnachtsbaum strahlte am Marktplatz mit seinem Glanz und war voll behangen mit farbigen Kärtchen unserer Kinder. In Zusammenarbeit mit dem Kindergarten und der Grundschule konnten alle Kinder daran teilnehmen. Mehr als 160 Kinder aus der Gemeinde Geslau und den Nachbargemeinden haben ihre Wünsche liebevoll und mit großer Erwartung auf die Kärtchen geschrieben. Wir haben alle Kärtchen sorgfältig gelesen und versucht so viele als möglich zu erfüllen.
Die Wünsche waren Großteils geprägt von einer Herzlichkeit und liebevollen Fürsorge gegenüber ihren Mitmenschen. Wir waren alle gerührt von dem was sich ein Kinderherz wünscht.
Hier einige Beispiele, die mit am häufigsten dabei waren:
Gesundheit, Freundschaft, kein Corona mehr, wieder mit anderen spielen dürfen, dass es der Oma/dem Opa wieder besser geht, ...
Natürlich auch materielle Wünsche:
Ball, Fußball, Rennauto, neue Puppe, Handy, neue Tasche, neuer Rucksack , X-Box ,…
Wir konnten leider nicht alle Wünsche erfüllen, deshalb haben wir die Kärtchen verlost und eine gute Auswahl gefunden. Als Trostpreis gab es für alle Kinder im Kindergarten und der Grundschule einen Nikolaus aus Schokolade.

Unser Weihnachtmann mit seinem Team überbrachte persönlich alle Geschenke und die Nikoläuse an die Kinder. Ich möchte mich für die viele Arbeit ganz herzlich bedanken bei Anja Eberlein, Claudia Reingruber und Stefan Reinhard. Unsere Idee des Wunschbaums wurde von den Banken wohlwollend aufgenommen und sofort unterstützt. Wir bedanken uns ganz herzlich für die finanzielle Unterstützung bei der VR-Bank Mittelfranken-West eG und der Sparkasse Ansbach.

LANDRATSAMT ANSBACH

Bitte beachten!

Das Landratsamt Ansbach ist telefonisch und per E-Mail für die Anliegen der Bürgerinnen und Bürger erreichbar, Publikumsverkehr im Landratsamt Ansbach und seinen Außenstellen erfolgt grundsätzlich nur mit Terminvereinbarung. Davon ausgenommen ist die Führerschein- und Zulassungsstelle in Ansbach. Dort kann eine Wartemarke neben dem Haupteingang gezogen werden. Wer seine Zulassungsangelegenheiten bequem von zuhause aus erledigen kann, sollte die Online-Dienste des Bürgerserviceportals nutzen.

Bitte beachten Sie beim Betreten aller Dienststellen des Landratsamtes Ansbach:

- die geltenden Hygiene- und Abstandsregeln
- das Tragen eines Mund-Nase-Schutzes (FFP2-Atemschutzmaske)
- die 3G-Regel. Das bedeutet: Zugang erhalten nur Personen, die folgende Voraussetzungen alternativ erfüllen:
  1. genesen oder vollständig geimpft sind und dies entsprechend nachweisen
  2. einen negativen Test vorweisen können. Möglich sind hier Antigen-Schnelltests (maximal 24 Stunden alt) oder PCR-Tests (maximal 48 Stunden alt)
  3. Kinder bis zum sechsten Geburtstag
  4. Schülerinnen und Schüler (aber nur während der Schulzeit) oder
  5. noch nicht eingeschulte Kinder

Bei Besprechungen, die länger als eine halbe Stunde dauern, ist darüber hinaus von genesenen oder geimpften Personen vor Ort ein Selbsttest durchzuführen. Alternativ können auch sie eine Bescheinigung über einen durchgeführten Antigen-Schnelltest (maximal 24 Stunden alt) oder PCR-Test (maximal 48 Stunden alt) vorlegen. Sollten Sie sich länger als 30 Minuten im Landratsamt oder in den Außenstellen aufhalten, müssen Sie sich auch mit Hilfe der Luca–APP oder des „Corona Fragebogen Besucher“ registrieren. Für Gremiensitzungen gelten die Regelungen des Hygienekonzepts.
Wir bedanken uns für Ihr Verständnis und für Ihre Mithilfe!

Manöver und Übungen der US-Streitkräfte;

Anmeldung gem. der Bekanntmachung vom 04.12.2008
(StAnz Nr. 51/52 vom 19.12.2008)
Folgende Übung wurde angemeldet:
Art der Übung: Tag- und Nachtübungen mit Außenlandungen

Zeitraum: 01.02.2022 – 28.02.2022
Besonderheiten: keine

Die Einheiten sind generell angewiesen, Manöverschäden möglichst zu vermeiden. Es wird gebeten, Einwendungen gem. Ziff. III Nr. 3 der obengenannten Bekanntmachung unverzüglich mitzuteilen.
Hinsichtlich des Verfahrens bei der Anmeldung von Ersatzansprüchen bei Manöverschäden wird auf das Handblatt der Bundesanstalt für Immobilienaufgaben, Schadensregulierungsstelle, Regionalbüro Süd Nürnberg, Rudolphstraße 28 - 30, 90489 Nürnberg, Tel: 0911/99261-0, Fax: 0911/99261-185, hingewiesen. Die Handblätter können dort angefordert werden.

Musikorganisationen im Landkreis Ansbach: Zuschüsse für die Jugendarbeit für das Jahr 2022 beantragen

Der Landkreis Ansbach fördert Musikorganisationen im Landkreis Ansbach mit einem Zuschuss für die qualifizierte musikalische Ausbildung der Jugend. Unterstützt werden Musikorganisationen, die Mitglied im Nordbayerischen Musikbund e.V., im Verband evangelischer Posaunenchöre in Bayern oder im Fränkischen SängerBund e.V. sind.

Die Antragsunterlagen für das Jahr 2022 können bis spätestens **1. März 2022** unter Angabe der Anzahl der Kinder und Jugendlichen zum Stichtag 1. Oktober 2021 beim Landratsamt Ansbach, Crailsheimstraße 1, 91522 Ansbach, eingereicht werden.

Bei Fragen hilft Ihnen das Sachgebiet Finanzen des Landratsamts unter der Telefonnummer 0981/468-1076 gerne weiter.

LANDRATSAMT ANSBACH

Verlängerung von Jagdscheinen aufgrund der Corona-Pandemie ohne persönliches Erscheinen möglich

Die Untere Jagdbehörde am Landratsamt Ansbach möchte aufgrund einer Vielzahl von Rückfragen zur Verlängerung von Jagdscheinen darauf hinweisen, dass eine Verlängerung von Jagdscheinen welche zum 31.03.2022 ihre Gültigkeit verlieren derzeit grundsätzlich **ohne persönliches Erscheinen** möglich ist. Bitte reichen Sie die für die Verlängerung des Jagdscheines benötigten Unterlagen per Post oder über die Wohnsitzgemeinde ein. Alternativ können Sie die Unterlagen auch in den Briefkasten am Haupteingang des Landratsamtes Ansbach, Crailsheimstraße 1, 91522 Ansbach einwerfen.

Für die Verlängerung werden folgende Unterlagen benötigt:

1. Bei freien Feldern zur Verlängerung im bestehenden Jagdscheinheft:

- Jagdscheinheft im Original
- Bestätigung über das Bestehen einer Jagdhaftpflichtversicherung

Ausgefüllte und unterzeichnete Erklärung über die Ausübung des Jagdrechts (dieses Formular finden Sie hier)

2. Bei vollem Jagdscheinheft und notwendiger Neuaustellung eines neuen Heftes:

- Antragsformular mit Bestätigung der Wohnsitzgemeinde (Antrag erhalten Sie bei Ihrer Wohnsitzgemeinde)
- Aktuelles Passbild
- Bestätigung über das Bestehen einer Jagdhaftpflichtversicherung
- Ausgefüllte und unterzeichnete Erklärung über die Ausübung des Jagdrechts (dieses Formular finden Sie hier)

Sie erhalten den verlängerten Jagdschein zusammen mit einer Kostenrechnung zur anschließenden Überweisung der fälligen Gebühren für die Jagdscheinverlängerung zurück. Sofern im Einzelfall bei einem Verlängerungsantrag doch eine persönliche Vorsprache aus besonderen Gründen notwendig erscheint, werden Sie von den Mitarbeitern der Unteren Jagdbehörde kontaktiert.

Bezüglich der erstmaligen Erteilung eines Jagdscheines nach Ablegung der Jägerprüfung und bei sonstigen Fragen zur Erteilung und Verlängerung von Jagdscheinen nehmen Sie bitte Kontakt mit den Mitarbeitern der Unteren Jagdbehörde per E-Mail unter jagdwesen@landratsamt-ansbach.de oder telefonisch unter 0981/468-3201 und 0981/468-3204 auf.

Unternehmen machen sich stark für Umwelt- und Klimaschutz

Betriebe, Unternehmer und staatliche Einrichtungen motivieren, betrieblichen Umweltschutz über das Maß der gesetzlichen Vorgaben hinaus umzusetzen: Mit diesem Ziel wird der Umwelt- und Klimaschutzpakt Bayern seit vielen Jahren vom bayerischen Umweltministerium durchgeführt. „Der Pakt ist ein gutes Beispiel dafür, wie Ökologie und Ökonomie sich ergänzen. Eine Investition für den Klimaschutz zahlt sich häufig auch wirtschaftlich aus – beispielsweise durch niedrigere Stromkosten oder effizientere Prozesse“, erklärt Landrat Dr. Jürgen Ludwig.
Erneut wurden im Landkreis Ansbach Unternehmen ausgezeichnet. Landrat Dr. Jürgen Ludwig übersandte die von Staatsminister für Umwelt und Verbraucherschutz Thorsten Glauber unterzeichneten Urkunden an folgende Unternehmen:
Die Schmidt GmbH, ein Systemhaus für EDV und Organisation in Burgoberbach, setzt auf Nachhaltigkeit bei der Büromaterialbeschaffung. Bei der Fahrzeugflotte wird auf einen geringen Kraftstoffverbrauch geachtet.
Nachhaltiges Bauen hat sich der Handwerksbetrieb „Das Naturholzhaus“ aus Dinkelsbühl zu eigen gemacht und sich die Urkunde zum Umwelt- und Klimapakt Bayern verdient. Der Betrieb setzt mehr als 80 Prozent Dämmstoffe aus nachwachsenden Rohstoffen am Bau ein und verwendet hauptsächlich heimische Hölzer.
Der bevollmächtigte Bezirksschornsteinfegermeister Erwin Belzner aus Leutershausen hat die Urkunde für die wichtige Rolle als Schornsteinfeger beim Klima- und Umweltschutz besonders im Heizungsbereich erhalten.
Das Boutiquehotel Goldene Rose in Rothenburg ob der Tauber hat am freiwilligen Umwelt- und Klimapakt Bayern teilgenommen. Es praktiziert Nachhaltigkeit aus Überzeugung, beispielsweise in der Mülltrennung und Müllvermeidung sowie in der Verwendung umweltfreundlicher Produkte zur Reinigung.
Die Tagungsstätte Wildbad in Rothenburg ob der Tauber erhält die Urkunde, da sie sich mit dem Umweltmanagementsystem EMAS zertifizieren konnte.
Der Hotel-Gasthof Sammeth-Bräu Pflaumer und Lechner OHG aus Weidenbach setzt auf ein Mehrwegsystem, bei dem Essen abgeholt werden kann, ohne Müll zu produzieren.
Das Gasthaus Pension Rezatgrund Schmidt GbR in Windsbach konnte seinen Gesamtenergieverbrauch durch Fernwärme und eine Luftwärmepumpe reduzieren und betreibt eine Solarkollektoranlage.
„Wesentliches Standbein des Umwelt- und Klimapaktes Bayern sind die teilnehmenden Unternehmen und Betriebe. Sie setzen, teilweise speziell für ihre Branche, Umweltschutzmaßnahmen um. Die Auszeichnung soll auch zur Nachahmung motivieren“, sagt Thomas Merkel, Geschäftsführer der Wirtschaftsförderungsgesellschaft des Landkreises Ansbach.

LANDRATSAMT ANSBACH

Pflegeeltern gesucht

„Zuhause ist es doch am schönsten.“ Dieser Redensart würden nicht alle Kinder und Jugendliche zustimmen. Denn für einen Teil von ihnen stellt ihr Zuhause keinen schönen oder gar sicheren Ort dar. Diese Kinder können aus den verschiedensten Gründen für eine kurze Zeit oder auf Dauer nicht in ihrer ursprünglichen Familie bleiben.

Deshalb sucht der Pflegekinderfachdienst am Landratsamt Ansbach engagierte Pflegeeltern, die sich vorstellen können, einem Kind ein neues, liebevolles Zuhause zu geben.

Die Pflegeeltern selbst bringen dabei Verständnis und Einfühlungsvermögen für die besondere Situation des Kindes und seiner leiblichen Familie sowie die Bereitschaft zu einer guten Zusammenarbeit mit allen am Pflegeverhältnis beteiligten Personen mit – zum Wohl des Kindes.

Der Pflegekinderfachdienst ist dabei ein stetiger Begleiter und bietet mit einer konkreten Ansprechperson Hilfestellungen. Außerdem besteht die Möglichkeit, an Austauschen und Weiterbildungen durch Pflegeelternseminare und Supervisionen teilzunehmen. Finanzielle Unterstützung wird nach den Regelungen des Sozialgesetzbuchs VIII geleistet.

Neben dauerhaften Pflegefamilien sucht der Pflegekinderfachdienst auch Familien, die Kinder und Jugendliche in Notsituationen im Rahmen der Bereitschaftspflege zeitlich befristet aufnehmen.

Kontakt:
Pflegekinderfachdienst
Amt für Jugend und Familie - Landkreis Ansbach
Telefon 0981 / 468 5565

Girls‘Day und Boys‘Day 2022 – Es zählt, was Du willst!

Männer- und Frauenberufe? Klischeefreie Berufswahl jetzt!
Es zählt, was Du willst! – unter diesem Motto stehen der Girls'Day und der Boys'Day 2022. Die Aktionstage gegen Rollenklischees im Beruf finden in diesem Jahr bundesweit am **28. April** statt und stehen für Vielfalt und Chancengleichheit. Ziel des alljährlichen Aktionstages für Schülerinnen und Schüler ab der 5. Klasse ist es, das Berufswahlspektrum für Mädchen und Jungen zu erweitern und den passenden Beruf zu finden – frei von Klischees, entsprechend ihrer Fähigkeiten und Interessen.
Denn noch immer entscheiden sich Mädchen überwiegend für „Frauenberufe“ und Jungen für typische „Männerberufe“. Daher gibt der Aktionstag den Teilnehmer*innen die Möglichkeit, vielfältige Informationen und Einblicke in Betriebe und Berufe zu gewinnen. Dies ist insbesondere in Zeiten der Corona-Pandemie, in der sich Berufs- und Studienorientierung noch schwieriger gestalten, wichtig.
Mädchen haben die Möglichkeit in Berufe der Technik, IT und ins Handwerk reinzuschnuppern. Jungen können Berufe z. B. in den Bereichen Erziehung, Soziales, und Gesundheit auch mal praktisch vor Ort erleben. Die Aktionstage bieten, eine gute Gelegenheit sich mit Berufsfeldern bekannt zu machen, die eher „untypisch“ sind. Sie sollen den Jugendlichen auch Mut machen, sich für einen Beruf zu entscheiden, der ihren individuellen Talenten entspricht.
Die Bundesagentur für Arbeit unterstützt und begleitet die Berufswahl ebenfalls sowohl mit ihrem Beratungsangebot als auch mit verschiedenen Online-Tools. Unter www.arbeitsagentur.de kann man mit dem Erkundungstool für Ausbildungs- und Studienberufe CHECK-U seine Fähigkeiten, Interessen und Stärken für Berufe testen. Im BERUFENET findet man vielfältige Informationen zu den einzelnen Ausbildungsberufen und Berufsfeldern.

Alle Informationen sowie zahlreiche Materialien, Listen mit freien Plätzen und vieles mehr zum Aktionstag gibt es unter www.girls-day.de bzw. unter www.boys-day.de.
Mädchen und Jungen können ab sofort unter der jeweiligen Website im „Radar“ Angebote auswählen und sich online oder telefonisch dafür anmelden.
Noch Betriebe gesucht: Machen Sie mit – erschließen Sie sich Personalressourcen für die Zukunft!
Für den Girls‘Day und den Boys‘Day am 28. April werden noch Betriebe, Unternehmen und Einrichtungen gesucht, die bereit sind, Jugendlichen die interessanten Ausbildungs- und Arbeitsmöglichkeiten in ihrem Betrieb vorzustellen und so potenzielle zukünftige Mitarbeiter*innen kennenzulernen. Bieten Sie Angebote vor Ort an. Sollten Pandemieauflagen Ihre Veranstaltung erschweren, nutzen Sie die Möglichkeit Online-Angebote einzustellen.
Bereits jetzt können Sie ihr Angebot selbstständig auf der Aktionslandkarte unter www.girls-day.de bzw. www.boys-day.de eintragen. Dort finden Sie auch Unterstützung und vielfältige Anregungen für Ihr digitales oder Vor-Ort- Angebot.
Ansprechpartnerinnen für alle Fragen rund um die Aktionstage für die Region Ansbach:
Christine Baez Delgado, Beauftragte für Chancengleichheit der Agentur für Arbeit Ansbach-Weißenburg, Tel. 0981-182360, ansbach-weissenburg.bca@arbeitsagentur.de.
Tanja Peipp, Gleichstellungsbeauftragte im Landratsamt Ansbach, Tel. 09814681040, tanja.peipp@landratsamt-ansbach.de
Girls' Day – Mädchen-Zukunftstag wird gefördert vom Bundesministerium für Bildung und Forschung (BMBF) und vom Bundesministerium für Familie, Senioren, Frauen und Jugend (BMFSFJ).

Amt für Ernährung, Landwirtschaft und Forsten Ansbach

Kostenfreie, praxisnahe Kurs ANGEBOTE rund um die Ernährung und Bewegungsförderung - für Familien mit Kindern von 0-3 Jahr en und deren Betreuungspersonen.
Wir treffen uns via Onlinekonferenz oder in Präsenz.

Dinkelsbühl Referentin Magdalena Eißner (Diätassistentin für Kinderernährung)

- ONLINE Vortrag Süße Verlockungen - Naschen maßvoll mit Genuss **Teil 1** Kooperation mit KoKi Stadt Ansbach Mittwoch 02.02.22 17:30 – 19:00 Uhr
- ONLINE Praxiskurs Gesunde Snacks to go - kochst Du schon oder kaufst Du noch? **Teil 2** Kooperation mit KoKi Stadt Ansbach Freitag 04.02.22 9:00 – 12:00 Uhr
- (ONLINE) Praxiskurs Frühstück gut - alles gut Freitag 25.02.22 9:00 – 12:00 Uhr je nach aktuell gültigen Corona Hygienemaßnahmen in Präsenz in der Schulküche der Landwirtschaftsschule Dinkelsbühl mit Kinderbetreuung oder ONLINE.
- ONLINE Vortrag Stillen, Fläschchen und was kommt dann? **Teil 1** Dienstag 15.03.22 17:00 –18:30 Uhr
- ONLINE Praxiskurs Babys erster bunter Brei **Teil 2** Freitag 18.03.22 9:00 – 12:00 Uhr
- (ONLINE) Praxiskurs Kleinkindernährung schnell, gesund und alltagstauglich Freitag 25.03.22 9:00 – 12:00 Uhr je nach aktuell gültigen Corona Hygienemaßnahmen in Präsenz in der Schulküche der Landwirtschaftsschule Dinkelsbühl mit Kinderbetreuung oder ONLINE.
- ONLINE Vortrag Vegetarisch ist das gut für mein Kind - was muss ich beachten? Dienstag 29.03.22 17:00 – 18:30 Uhr
- (ONLINE) Praxiskurs Regional und saisonal - Frühlingsküche up-to-date - vegetarische Varianten Freitag 01.04.22 9:00 – 12:00 Uhr.

Ansbach Referentin Anja Eckert (Fachlehrerin Ernährung und Gestaltung)

- ONLINE Praxisveranstaltung Ess-Bar - schnell, frisch und ein Genuss Samstag 19.02.22 9:00 -12:00 Uhr
- ONLINE Praxisveranstaltung One-Pot-Gerichte - so sparst Du Zeit und Geld! Freitag 04.03.22 19:00 - 22:00 Uhr
- (ONLINE) Praxisveranstaltung Familiytime!! 1, 2, 3 und Du bist dabei - Gemeinsam kochen gemeinsam genießen im Frühling Kooperation mit KoKi Stadt Ansbach Freitag 11.03.22 19:00 -22:00 Uhr
- ONLINE Praxisveranstaltung Geschmacksexpert*innen an die Front – super schnell, super frisch und super Genuss! Freitag 26.03.22 19:00 - 22:00 Uhr

Online Bewegungskurs Beate Strauß ((Physiotherapeutin und Heilpraktikerin

- ONLINE Praxisveranstaltungen Bewegte Tage – mein Kind kann schon so viel! Mit Bewegung zu Liedern und Fingerspielen für einen Wintertag Donnerstag 27.01.22 17:00 - 18:30 Uhr und Freitag 28.01.22 9:00 – 10:30 Uhr

Anmeldung Bis 5 Tage vor Kursbeginn unter www.weiterbildung.bayern.de .
Kontakt: Margit.Hanselmann@aelf-an.bayern.de Telefon 0981 8908- 2030 (Sofia Schuster nur vormittags)

Platen–Gymnasium Ansbach

Naturwissenschaftlich-technologisches und Sprachliches Gymnasium
Pädagogisches Seminar / Studienseminar für das Lehramt an Gymnasien
Bahnhofplatz 15 91522 Ansbach Telefon: 0981 5073 Telefax: 0981 96634

Einladung zum

Tag der offenen Tür

am Samstag, 19. März 2022, von 10:00 bis 13:00 Uhr

Alle Interessierten, insbesondere Kinder, die an das Gymnasium übertreten wollen, und ihre Eltern sind herzlich dazu eingeladen, sich bei einem Rundgang durch die Schule über die vielfältigen Angebote unserer Fachbereiche zu informieren. Schulleitung, Lehrerkollegium, Elternbeirat und Schülermitverantwortung freuen sich auf Ihren Besuch und stehen für Gespräche und Fragen zur Verfügung.
Sofern der Tag der offenen Tür pandemie-bedingt nicht stattfinden kann, sind alle Interessierten dazu eingeladen, unsere Homepage zu besuchen. Unter www.platen-gymnasium.de informieren wir zum Übertritt an das Platen-Gymnasium sowie über die vielfältigen Angebote und unser schulisches Leben.
Für eventuelle Fragen steht die Schulverwaltung gerne auch telefonisch oder per E-Mail (Platen-Gymnasium@t-online.de) zur Verfügung.

Jochen Heldmann, Direktor

Informationsveranstaltung zum Übertritt an die Realschule in Rothenburg o.d.Tbr.
für Schüler/innen aus der 4. und 5. Jahrgangsstufe

am Donnerstag, 17. Februar 2022, ab 16:00 Uhr

Abend der offenen Tür für Eltern, Erziehungsberechtigte und Kinder mit **„Kostproben"** aus den Unterrichten und aus dem Schulleben. Offener Beginn ab **16:00 Uhr**.
18:00 Uhr: **Begrüßung** aller Eltern und Kinder; im Anschluss: **Informationsveranstaltung** zu den Themen: Vorstellung der Schulart Realschule, die „Forscherklasse" und das naturwissenschaftliche Profil (MINT) der Schule, besondere Angebote (Förder- und Wahlunterrichte, Musikangebot, Digitalisierung), offene Ganztagesbetreuung mit Hausaufgabenbetreuung, Chancen und Perspektiven mit dem Realschulabschluss. Zeitgleich: **Geschicklichkeitsparcours in der Turnhalle.**

Wir freuen uns auf Ihr Kommen.

A. Fahl
RSD

Oskar-von-Miller Realschule
Staatliche Realschule Rothenburg o.d.Tbr.
Ackerweg 3, 91541 Rothenburg o.d.Tbr.
Telefon 09861/874790, www.rs-rothenburg.de

Informationsangebot der Wirtschaftsschule vor Ort persönlich nach Anmeldung „Das läuft heute online. “ Wer derzeit die schulischen Informationsangebote sichtet, findet vor allem Online-Veranstaltungen. Die Wirtschaftsschule Bad Windsheim, die in Sachen digitaler schulischer Ausstattung aufgrund ihrer Unterrichtsinhalte eine Vorreiterrolle einnimmt, geht einen anderen Weg. Man setzt auf persönliche Beratung nach Terminvereinbarung, ggf. auch in Kleingruppen. Für den Zugang zur Schule gilt derzeit „3 G“, für eine zusätzliche Absicherung aller Beteiligten kann vor Ort ein Selbsttest durchgeführt werden. Sowohl der langjährige Beratungslehrer Günter Hüller, als auch Stefan Schmidt, der die Wirtschaftsschule bei Informationsveranstaltungen vertritt , teilen die Beobachtung von Schulleiterin Michaela Müller: Die schulischen Laufbahnen der angehenden Wirtschaftsschüler*innen unterscheiden sich stark - wie auch die Beweggründe für einen Wechsel an die Wirtschaftsschule. Deshalb bringt jede Familie andere Fragen mit, die nur zu einem kleinen Teil für die Beantwortung in großer Runde geeignet sind. Ortsansässige Familien planen häufig schon nach der Grundschule mit einem späteren Wechsel an die Wirtschaftsschule. Besuchen Kinder bis einschließlich Jahrgangsstufe 5 oder 6 die örtliche Mittelschule, stellen sie mit einem Notendurchschnitt von 2,66 aus Deutsch, Englisch und Mathematik ihre Eignung für die Wirtschaftsschule unter Beweis. Alternativ nehmen sie Ende Mai an einem Probeunterricht in den Fächern Deutsch und Mathematik teil. In begründeten Ausnahmefällen sieht die Wirtschaftsschulordnung einen – wenn auch kleinen – pädagogischen Entscheidungsspielraum für die Schulleitung vor. Wer eine Realschule oder ein Gymnasium besucht, muss nur am Probeunterricht teilnehmen, wenn das Vorrücken in die nächste Jahrgangsstufe auch nicht auf Probe gewährt werden konnte und in mehr als einem auch an der Wirtschaftsschule unterrichteten Vorrückungsfach keine ausreichenden Leistungen erzielt wurden. Für diese Gruppe gibt es einen zusätzlichen Termin in der letzten Woche der Sommerferien. Ein ganz eigenes Angebot bietet die zweistufige Wirtschaftsschule in Jahrgangsstufe 10 und 11: Zugangsvoraussetzung ist hier lediglich der erfolgreiche Abschluss der Mittelschule. Ohne „Quali“ können die Schüler*innen dann im ersten Halbjahr der 10. Jahrgangsstufe ihre Eignung für die Wirtschaftsschule unter Beweis stellen. So lange dauert die Probezeit, an deren Ende die Lehrkräfte der Klasse einen Beschlussvorschlag über deren Bestehen in die Lehrerkonferenz einbringen.

Staatliches Berufliches Schulzentrum

Die Vertreter*innen der Wirtschaftsschule legen viel Wert auf die Feststellung, dass der Besuch der Wirtschaftsschule keinerlei Festlegung auf einen kaufmännischen Beruf darstellt. Wirtschaftsschul-Absolvent*innen profitieren gerade als selbstständige Handwerker oder Landwirte von soliden betriebswirtschaftlichen Grundkenntnissen , die im Hauptfach „Betriebswirtschaftliche Steuerung und Kontrolle “ vermittelt werden. Die Fertigkeiten, die Schüler*innen der Wirtschaftsschule in Sachen Informationsverarbeitung und praktischer Tätigkeit im Übungsunternehmen erwerben, sind in sämtlichen Berufsfeldern und im Privaten nutzbringend. Der Anmeldezeitraum für die Wirtschaftsschule startet nach Ausgabe der Zwischenzeugnisse. Für Mittelschüler*innen ist der Anmeldezeitraum auf 21.02.2022 – 25.02.2022 und 28.03.2022 – 08.04.2022 festgelegt. Der Elternbeirat der Wirtschaftsschule teilt die Einschätzung zum Mehrwert persönlicher Beratung. Wer sich nicht direkt an die Schule wenden möchte, kann diesen per E-Mail kontaktieren: elternbeirat@bw-bsz.de Die Schule ist unter wirtschaftsschule@bw-bsz.de sowie telefonisch (09841 1613) erreichbar.

Tag der offenen Tür im Carolinum Gymnasium, Ansbach

Das Gymnasium Carolinum Ansbach (Reuterstr. 9, 91522 Ansbach) stellt die wichtigsten **Informationen zum Übertritt** , zu unserem **Tag der offenen Tür am 12.03.2022** und zur **Anforderung von Informationsmaterial** auf der Homepage www.gymnasiumcarolinum. de zur Verfügung.

Das Gymnasium Carolinum Ansbach vereint unter seinem Dach drei gymnasiale Zweige. Das musische Gymnasium beginnt bereits mit der 5. Jahrgangsstufe. Die humanistische und (neu)sprachliche Ausbildungsrichtung kann ab der 8. Jahrgangsstufe gewählt werden. Die Aufteilung in unterschiedliche Zweige endet nach dem Abschluss der 11. Klasse. Die Schülerinnen und Schüler können mit Englisch oder Latein als erster Fremdsprache beginnen.

Gez. Dr. Petrus Müller, Schulleiter

Tag der offenen Tür im Theresien-Gymnasium Ansbach

Das Theresien-Gymnasium, Schreibmüllerstr. 10, 91522 Ansbach, Wirtschaftswissenschaftliches und Sozialwissenschaftliches Gymnasium mit bilingualem Zug und Einführungsklasse, veranstaltet einen „Tag der offenen Tür“ am Freitag, 11. März 2022, in der Zeit von 14.30 bis 17.00 Uhr. Alle Interessenten sind herzlich eingeladen. Wir führen in Kleingruppen durch unsere Räume und bieten Ihren Kindern ein kleines Begleitprogramm. Die Schulleitung steht zur Beratung zur Verfügung. Weiterhin informieren wir über unser erfolgreiches Projekt „Bläserklasse“, den offenen Ganztagszug und unsere Tablet-Klassen. Bei Bedarf werden zusätzliche Termine angeboten werden. Bitte informieren Sie sich hierzu auf der Homepage der Schule.

FACHakademie Triesdorf

Infoangebote der Fachakademie Triesdorf

Die Fachakademie Triesdorf bietet für Hauswirtschafter/Hauswirtschafterinnen, Köche/Köchinnen, Hotelfachfrauen/Hotelfachmänner und weitere vergleichbare Berufe die Fortbildung **zum Betriebswirt/zur Betriebswirtin für Ernährungs- und Versorgungsmanagement** an.

Am **Samstag, 5. Februar 2022 um 10.00 Uhr** und
am **Donnerstag, 10. Februar 2022 um 19.00 Uhr**
werden dazu **Online-Infoveranstaltungen** angeboten.

Dabei berichten Lehrkräfte und Studierende über den Fortbildungsweg, die beruflichen Perspektiven und die Besonderheiten der Triesdorfer Fachakademie im Weißen Schloss. Fragen beantworten wir gerne im Chat.

Wir freuen uns über Ihre Anmeldung unter:
www.fachakademie-triesdorf.bayern.de oder per mail direkt an poststelle@fak-td.bayern.de .

Den Link zur Teilnahme senden wir Ihnen dann zu.

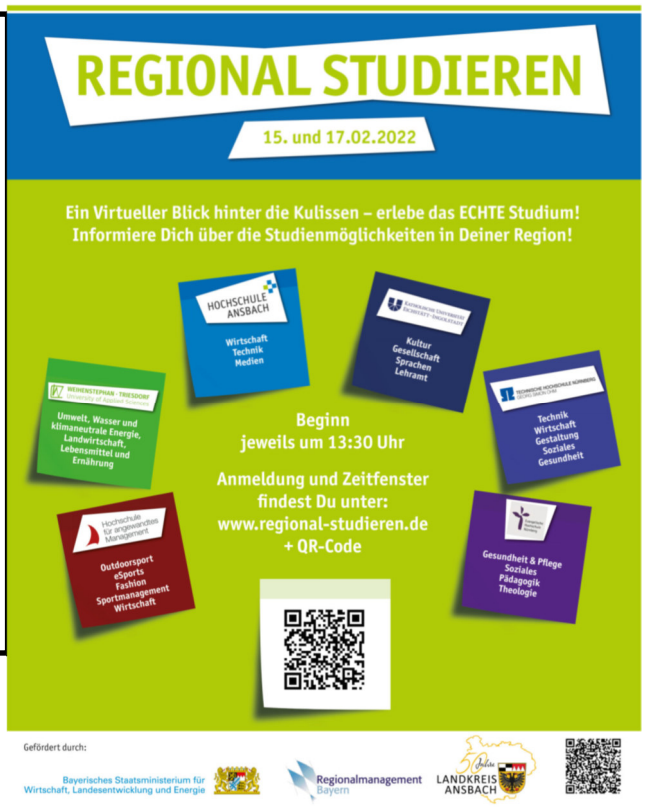

FOSBOS Mein Weg zum Abitur! | STAATLICHEN FACHOBERSCHULE UND BERUFSOBERSCHULE ANSBACH | FOS BOS Ansbach

EINLADUNG ZUM

DIGITALEN TAG DER OFFENEN TÜR

INFORMATIONEN ÜBER

DIE FACHOBERSCHULE UND DIE BERUFSOBERSCHULE

am SAMSTAG, 12. FEBRUAR 2022
von 10:00 Uhr bis 13:00 Uhr

Den Link zur Veranstaltung finden Sie auf der Homepage
www.fosbosansbach.de

Wir freuen uns auf Ihren virtuellen Besuch!

Die Online-Anmeldung ist ab Montag, 31.01.2022 unter www.fosbosansbach.de möglich.

Kontakt:
Berufliche Oberschule Ansbach
Pfarrstr. 21/23, Ansbach
Tel. 0981 97223900
E-Mail: verwaltung@fosbosansbach.de

Sozialversicherung für Landwirtschaft, Forsten und Gartenbau

LAK-Beiträge sollen steigen – aber warum?

Die Bundesregierung hat im Lagebericht über die Alterssicherung der Landwirte 2021 für die kommenden Jahre steigende Beiträge prognostiziert. An der abnehmenden Zahl von aktiven Mitgliedern der Alterskasse liegt dies aber definitiv nicht. Der anhaltende Strukturwandel führt dazu, dass die Zahl die aktiven Mitglieder der Landwirtschaftlichen Alterskasse seit Jahren sinkt. Da dies für die Rentner der Alterskasse nicht im vergleichbaren Umfang gilt, stellt sich zwangsläufig die Frage der Finanzierung der Leistungen. Diese Frage ist im Gesetz über die Alterssicherung der Landwirte (ALG) eindeutig beantwortet. Den Unterschiedsbetrag zwischen Einnahmen und Ausgaben der Alterskasse trägt der Bund (sogenannte Defizithaftung des Bundes nach § 78 ALG). Niemand muss deshalb befürchten, dass der Strukturwandel und die weiterhin rückläufige Mitgliederzahl zu höheren Beiträgen führen. Die Beitragshöhe wird ausschließlich von der Entwicklung des Beitragssatzes und des voraussichtlichen Durchschnittsentgelts in der allgemeinen Rentenversicherung bestimmt, so regelt es § 68 ALG. Die Entwicklung des Alterskassenbeitrages ist danach in gewisser Weise „dynamisch“. Dies gilt aber in vergleichbarer Weise zum Beispiel auch für den Beitragszuschuss. Ein Anspruch auf Beitragszuschuss bemisst sich nach der „Bezugsgröße“. Dies ist wiederum das Durchschnittsentgelt der gesetzlichen Rentenversicherung im jeweils vorvergangenen Kalenderjahr. Die Einkommensgrenze für den Beitragszuschuss wurde durch Gesetz erst zum 1. April 2021 um über 50 Prozent erhöht und beträgt nun jährlich 23.688 Euro (West) bzw. 22.680 Euro (Ost). Das sind 30 Prozent der „Bezugsgröße“. Aufgrund der deutlich angehobenen Einkommensgrenzen hat sich die Zahl der zuschussberechtigten Beitragszahler erhöht.

Neue Filme auf dem YouTube-Kanal der SVLFG

Wie Anwender sicher und gesund mit Pflanzenschutzmitteln (PSM) arbeiten, stellt die Sozialversicherung für Landwirtschaft, Forsten und Gartenbau (SVLFG) in sechs neuen animierten Filmen vor. Zu finden sind sie auf dem YouTube-Kanal der SVLFG unter www.svlfg.de/youtube-digital in der Playlist „Sicherer Umgang mit Pflanzenschutzmitteln“.
In einem Hauptfilm und fünf Detailfilmen werden folgende Themen aufgegriffen:

- Sicherer Anwenderschutz beim Umgang mit PSM (Hauptfilm)
- Zum Umgang mit konzentrierten PSM
- Zum Umgang mit anwendungsfertigen PSM
- Zur Anwendungssicherheit im Pflanzenschutz
- Reparatur und Störungsbeseitigung beim Ausbringen von PSM
- Persönliche Schutzausrüstung für den Umgang mit PSM

Sowohl Arbeitgeber als auch Beschäftigte profitieren von den vorgestellten Maßnahmen. Die Filme rund um den „Anwenderschutz im Pflanzenschutz“ können auch als ergänzendes Element bei Qualifizierungsmaßnahmen genutzt werden, zum Beispiel bei Unterweisungen. Wissenswertes, worauf Anwender bei Pflanzenschutzarbeiten achten sollten, stellt die SVLFG zudem unter www.svlfg.de/pflanzenschutzarbeiten zur Verfügung.

SVLFG-Seminarbroschüre 2022

Weitere Informationen online oder telefonisch Das gesamte Weiterbildungsangebot der SVLFG steht auf der Internetseite www.svlfg.de/kurse-seminare sowie in der SVLFG-Broschüre „Seminare 2022“, die über den Link www.svlfg.de/broschuere-seminare-2022 abrufbar ist. Eine gedruckte Ausgabe kann kostenlos per Mail an praeventionsbroschueren@svlfg.de angefordert werden. Anmeldungen zu Weiterbildungsangeboten nimmt die SVLFG per Mail an praeventionsschulungen@svlfg.de entgegen. Telefonische Auskünfte erteilt die SVLFG unter 0561 785-10477. Das SVLFG-Angebot an Onlinevorträgen und -seminaren rund um Arbeitssicherheit und Gesundheitsschutz finden Sie unter www.svlfg.de/onlinevortraege.

Der Hospizverein Rothenburg lädt ein:

Letzte Hilfe Kurs Online – Am Ende wissen wie es geht—Am 04.02.2022 von 15 bis 20 Uhr

Das Angebot richtet sich an alle Interessierten und ist kostenlos. Es werden vier Themen behandelt: „Sterben ist ein Teil des Lebens“, „Vorsorgen und entscheiden“, „Leiden lindern“ und „Abschied nehmen vom Leben“. Damit will der Kurs Orientierung geben, wie Sterbenden beigestanden werden kann. Vermittelt werden unter anderem Basiswissen sowie praktische Tipps.
Anmeldung bis 28.01.2022 über die VHS Rothenburg; Kontakt: kerstin.frankenstein@rothenburg.de, Telefon: 09861/933871). Die Zugangsdaten zum Kurs erhalten Sie nach Anmeldung vom Hospizverein.

HOSPIZVEREIN
ROTHENBURG OB DER TAUBER e.V.

Hospizverein Rothenburg

Im Mittelpunkt unserer Arbeit steht die Begleitung schwerstkranker und sterbender Menschen, sowie deren nahestehenden Personen. Wir begleiten in Ergänzung zu bestehenden Diensten, wie ambulanter und stationärer Pflege, Sozialdiensten, Seelsorge, niedergelassenen Ärzt*innen und dem SAPV- Team Ansbach.

Die Hospizbegleiter/innen

* unterstützen und entlasten An– und Zugehörige
* übernehmen Tag– oder Nachtwachen im Rahmen Ihrer Möglichkeiten
* sind Zuhörer/innen und Gesprächspartner/innen
* helfen bei der Klärung offener Fragen in der letzten Lebensphase
* versuche, die Erfüllung von Wünschen und Herzensangelegenheiten zu ermöglichen

Wir kommen zu Ihnen

* in ihre vertraute Umgebung
* in die Pflegeheime der Region
* ins Krankenhaus

Die Häufigkeit und der Umfang der Begleitung wird in einem persönlichen Gespräch mit unserer Einsatzleitung geklärt. Gemeinsam versuchen wir, unsere Begleitung an ihren Wünschen und Bedürfnissen und an Ihrer individuellen Situation anzupassen. Die Mitarbeitenden des Hospizdienstes sind qualifizierte ehrenamtlich engagierte Frauen und Männer, die intensiv auf ihren Dienst vorbereitet wurden. Wir bilden uns regelmäßig fort. Wir beachten die Schweigepflicht. Unser Dienst ist für Sie kostenlos und steht allen unabhängig von Religion und Herkunft zur Verfügung.

Hospizverein Rothenburg o.d.T. , Erlbacher Str. 82, 91541 Rothenburg o.d.T.
Tel.: 01515 4809353, Mail: info@hospizverein-rothenburg.de

Informationen & Termine der Gemeinde Geslau

-Anzeige -

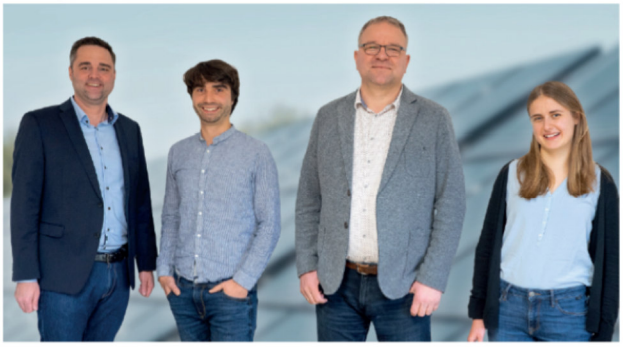

v.l.n.r.: Johannes Riegel – Geschäftsführer HEG Energie, Jonas Guttendörfer – Elektrotechnikermeister (HWK), Günther Heidingsfelder – Geschäftsführer HEG Energie und Melanie Frank – Bachelor of Engineering

Nachwuchstalente bei HEG Energie schliessen Ausbildung mit Bestnoten ab.

Geslau – Unsere Mitarbeiter bei der HEG Energie gehören zu den Besten der Besten: Jonas Guttendörfer absolvierte seine Ausbildung zum Elektrotechnikermeister (HWK) als Innungsbester der Handwerkskammer zu Leipzig und wurde dafür besonders geehrt.

Ebenso schloss Melanie Frank ihr Studium mit dem akademischen Grad „Bachelor of Engineering“ mit der Bestnote „Sehr gut“ ab.

Das gesamte Team der HEG Energie freut sich darüber sehr und beglückwünscht beide Absolventen zu diesen herausragenden Leistungen auf ihrem jeweiligen Fachgebiet. Diese tollen Ergebnisse zeigen uns, dass wir hervorragende Talente für unser Unternehmen gewinnen konnten.

Übrigens: Wir bieten zukunftssichere Arbeitsplätze bei HEG Energie!
Ein moderner Arbeits- und Ausbildungsplatz mit neuester Technik, übertarifliche Bezahlung, ein familiäres Team und Eigenverantwortung sind für uns selbstverständlich. Bewerben Sie sich jetzt!

HEG ENERGIE
GUT BERATEN – SICHER VERSORGT
PHOTOVOLTAIK
ELEKTROINSTALLATIONEN
ENERGIEMANAGEMENT
STROMSPEICHERSYSTEME

HEG Energie GmbH & Co. KG
Lauterbach 10 | 91608 Geslau | Tel.: 09867 978 929 0
www.heg-energie.de

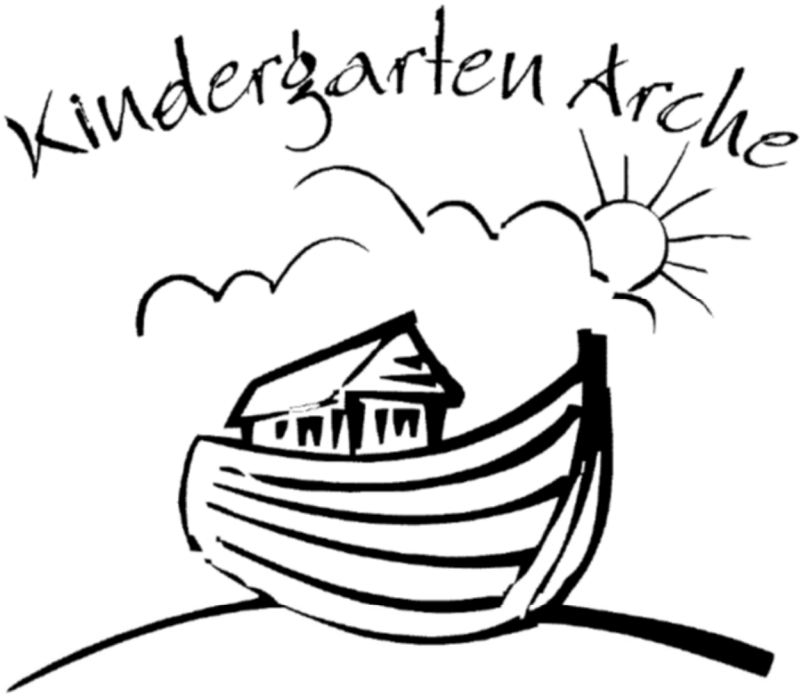

Anmeldung für das Kindergartenjahr 2022/2023

Ab September 2022 haben wir Platz in der Arche!

Deswegen freuen wir uns, wenn Sie, liebe Eltern, Ihr Kind für das kommende Kindergartenjahr bei uns anmelden. In unserer Krippe können wir 12 Kinder im Alter von 1-3 Jahren optimal betreuen und bei Bedarf auch Kinder unter 1 Jahr aufnehmen - sofern die Plätze ausreichen.
Ebenso nehmen wir auch ältere Kinder in die Kleinkindgruppe bzw. Regelgruppen auf.

Bitte melden Sie Ihr Kind auch jetzt schon an, wenn es erst im Januar 2023 aufgenommen werden soll.
Wir stehen Ihnen jederzeit für weitere Informationen und Rückfragen zur Verfügung.

Für die Anmeldung im **Februar/März** bitten wir Sie, vorher telefonisch einen Termin mit uns zu vereinbaren. Sie erreichen uns unter der Telefonnummer **09867-363**.

Wir freuen uns auf Ihren Anruf 😊

das Kindergarten-Arche-Team

VHS-Kurse Geslau

K74322F Geslau
Keramisches Gestalten – Gefäße
Anfänger*innen bis Fortgeschrittene
Jutta Hedwig Schöffl, Keramikkünstlerin und Meisterin
5 Abende, 03.03.2022 - 31.03.2022
Donnerstag, wöchentlich, 18:00 - 21:00 Uhr
Atelier TonWerk , Kreuthfeldstr. 2
Kursgebühr: 154,00 € zuzügl. 10,00 € Brennpauschale, Ton und Glasur werden nach Verbrauch berechnet
Sie lernen von der Keramikkünstlerin & Meisterin verschiedene Techniken der keramischen Formgebung für Gefäße direkt im Künstleratelier kennen. In diesem Kurs entstehen Gebrauchsgegenstände wie Vasen, Teller, Schüsseln und Tassen. Die fertigen Stücke werden gebrannt und glasiert. Der Kurs ist für Anfänger*innen und Fortgeschrittene geeignet, jede/r Teilnehmende wird bei seinem Wissensstand abgeholt und in die Materie eingeführt. Der letzte Abend wird für das Gestalten der Oberflächen verwendet, die verschiedenen Techniken wie Engobieren, Ritzen, Aufgarnieren und Glasieren werden hierbei vermittelt. Nach ca. 4 Wochen, können die fertigen Stücke im Atelier abgeholt werden.
Bitte ein Handtuch und eine Schürze mitbringen
Auskunft: 09867/1223

K74323F Geslau
Keramisches Gestalten – Objekte
Anfänger*innen bis Fortgeschrittene
Jutta Hedwig Schöffl, Keramikkünstlerin und Meisterin
5 Abende, 07.04.2022 - 05.05.2022
Donnerstag, wöchentlich, 18:00 - 21:00 Uhr
Atelier TonWerk , Kreuthfeldstr. 2
Kursgebühr: 154,00 € zuzügl. 10,00 € Brennpauschale, Ton und Glasur werden nach Verbrauch berechnet
Sie lernen von der Keramikkünstlerin & Meisterin direkt im Atelier TonWerk in Geslau verschiedene Techniken der keramischen Formgebung für Objekte. Es werden unterschiedliche Aufbautechniken wie die Wulst- und Pinchtechnik vermittelt. Die fertigen Stücke werden gebrannt und - wenn gewünscht - auch glasiert. Der Kurs ist für Anfänger*innen und Fortgeschrittene geeignet, jede/r Teilnehmende wird bei seinem Wissensstand abgeholt und in die Materie der Objektaufbautechniken eingeführt. Der letzte Abend wird für das Gestalten der Oberflächen verwendet, die verschiedenen Techniken wie Engobieren, Ritzen, Aufgarnieren und Glasieren werden hierbei vermittelt. Nach ca. 4 Wochen, können die fertigen Stücke im Atelier abgeholt werden.
Bitte ein Handtuch und eine Schürze mitbringen
Auskunft: 09867/1223

K74324F Geslau
Keramisches Gestalten – Gartenkeramik
Anfänger*innen bis Fortgeschrittene
Jutta Hedwig Schöffl, Keramikkünstlerin und Meisterin
5 Abende, 12.05.2022 - 16.06.2022
Donnerstag, 18:00 - 21:00 Uhr
Atelier TonWerk , Kreuthfeldstr. 2
Kursgebühr: 154,00 € zuzügl. 10,00 € Brennpauschale, Ton und Glasur werden nach Verbrauch berechnet Sie lernen von der Keramikkünstlerin & Meisterin direkt im Atelier TonWerk in Geslau verschiedene Techniken der keramischen Formgebung für Gartenobjekte. Es werden unterschiedliche Aufbautechniken wie die Wulst-, Platten- und Pinchtechnik vermittelt. Hierbei entstehen Gartenkeramiken wie Vogeltränken, Gartenspitzen für Insekten, Gartenwesen und vieles andere. Die fertigen Stücke werden gebrannt und glasiert. Der Kurs ist für Anfänger*innen und Fortgeschrittene geeignet, jede/r Teilnehmende wird bei seinem Wissensstand abgeholt und in die Materie der Objektaufbautechniken eingeführt. Der letzte Abend wird für das Gestalten der Oberflächen verwendet, die verschiedenen Techniken wie Engobieren, Ritzen, Aufgarnieren und Glasieren werden hierbei vermittelt. Nach ca. 4 Wochen, können die fertigen Stücke im Atelier abgeholt werden.
Bitte ein Handtuch und eine Schürze mitbringen
Auskunft: 09867/1223

K74325F Geslau
Keramisches Gestalten – Eigene Ideen umsetzen
Anfänger*innen bis Fortgeschrittene
Jutta Hedwig Schöffl, Keramikkünstlerin und Meisterin
5 Abende, 23.06.2022 - 21.07.2022
Donnerstag, wöchentlich, 18:00 - 21:00 Uhr
Atelier TonWerk , Kreuthfeldstr. 2
Kursgebühr: 154,00 € zuzügl. 10,00 € Brennpauschale, Ton und Glasur werden nach Verbrauch berechnet
Sie lernen von der Keramikkünstlerin & Meisterin direkt im Atelier TonWerk in Geslau verschiedene Techniken der keramischen Formgebung um eigene Ideen umzusetzen. Es werden unterschiedliche Aufbautechniken wie die Wulst-, Platten- und Pinchtechnik vermittelt. In diesem Kurs können Sie Ihre eigene Idee umsetzen oder zum Beispiel Namensschilder, Blumentöpfe, Gartenobjekte... anfertigen. Ihre Ideen finden im Atelier TonWerk Platz und Raum. Die fertigen Stücke werden gebrannt und glasiert. Der Kurs ist für Anfänger*innen und Fortgeschrittene geeignet, jede/r Teilnehmende wird bei seinem Wissensstand abgeholt und in die Materie des plastischen Formens eingeführt. Der letzte Abend wird für das Gestalten der Oberflächen verwendet, die verschiedenen Techniken wie Engobieren, Ritzen, Aufgarnieren und Glasieren werden hierbei vermittelt. Nach ca. 4 Wochen, können die fertigen Stücke im Atelier abgeholt werden.
Bitte ein Handtuch und eine Schürze mitbringen
Auskunft: 09867/1223

TÜV-Termine bei Fa. Wagner, Geslau

Der nächste TÜV-Termin bei der Firma Gerd Wagner, Kreuthfeldstraße 6, Geslau finden am **Donnerstag, den 17.02.2022 und am 03.03.2022 ab 13.00 Uhr** statt. Um Voranmeldung unter Tel. 217 wird gebeten. Bitte beachten Sie die geltenden Corona-Auflagen!

GMDigital Der Filmemacher—Projekt 2022

Im Jahr 2022 möchte ich nun meine Filmpalette erweitern und suche in den Gemeinden: Colmberg, Geslau, Buch am Wald, Dombühl und in der Stadt Schillingsfürst nach folgenden Themen:

1. Alte Bräuche die heute noch gepflegt oder ausgeübt werden
2. Sagen/Legenden, Geschichten und Erzählungen aus Ihrer Gemeinde
3. Außergewöhnliche Hobbys oder Sammlungen von Ihren Bürgern
4. Die ältesten Gebäude und Bauwerke in Ihrer Region und sehr alte Fundsachen

Es würde mich freuen wenn Sie mir behilflich sein können. Für Ihre Unterstützung heute schon ein herzliches Dankeschön.

Mit freundlichen Grüßen
Günther Müller
Am Ziegelbuck 3, 91578 Leutershausen,
Mail: gmservice@t-online.de , Tel: 09823/91010

Mit freundlichen Grüßen

R. Strauß

Richard Strauß
1. Bürgermeister

Veranstaltungskalender 2022 der Gemeinde Geslau

Februar 2022		
Datum	**Verein**	**Was?**
20.02.2022	VdK Geslau - Buch am Wald	Generalversammlung mit Neuwahlen - 14.00 Uhr Planner Buch am Wald

März 2022		
Datum	**Verein**	**Was?**
20.03.2022	Elternbeirat Kindergarten	Basar

April 2022		
Datum	**Verein**	**Was?**

Mai 2022		
Datum	**Verein**	**Was?**
26.05.2022	FFW Geslau	Frühstück mit Grillfest am Kreutherweiher

Juni 2022		
Datum	**Verein**	**Was?**
05.06.2022	VdK OV Geslau- Buch a. Wald	Muttertagsfeier mit Mittagessen und Kaffeetrinken - Planner Buch a. Wald Beginn: 11.30 Uhr

Juli 2022		
Datum	**Verein**	**Was?**
02.07. und 03.07.2022	div. Vereine	Marktplatzfest
09.07.2022	Kirchengemeinde	Gemeindeausflug nach Kloster Planstetten
24.07.2022	VdK OV Geslau - Buch a. Wald	Fahrt nach Feuchtwangen Kreuzgangspiele zum Musical "Im weissen Rössl am Wolfgangsee und gemeinsamen Essen im Gasthaus Schöllmann

August 2022		
Datum	**Verein**	**Was?**
	Diverse Vereine	**Ferienprogramm**
September 2022		
Datum	**Verein**	**Was?**

Oktober 2022		
Datum	**Verein**	**Was?**
13.10. - 17.10.2022	div. Vereine	Kirchweih Geslau

November 2022		
Datum	**Verein**	**Was?**
01.11.2022	Kommunale Allianz "Obere Altmühl"	Wanderung

Dezember 2022		
Datum	**Verein**	**Was?**
10.12. - 11.12.2022	div. Vereine	Weihnachtsmarkt
11.12.2022	VdK OV Geslau - Buch a. Wald	Weihnachtsfeier Mittagessen mit Kaffeetrinken - Planner Buch a. Wald - Beginn: 11.30 Uhr

Dagmars Alpaka Wollstall

Verkauf von handgesponnener Alpaka Wolle, Alpaka Socken, Alpaka Seife, Filz-und Füllmaterial, Spinnkurse....

Jedes Stück ein handgemachtes Unikat.

Dagmar Geimann
Gunzendorf 12, Geslau
Bitte nach Vereinbarung ab 17.00 Uhr
0151-126-747-10

Jetzt anmelden

Claudia´s FAHRSCHULE

Badergasse 3 91608 Geslau

Unterricht : Montag + Mittwoch 19 – 20:30 Uhr

Anmeldung: Montag + Mittwoch 18:30 Uhr,

oder nach telefonischer Vereinbarung

unter 0151/ 17200833 +

09867 / 97 86 00

Verena´s Seniorenhilfe

Mobil: 0170/4983122

Solange der Kopf aktiv am Leben teilnimmt, kann der Körper funktionieren.

Meine Dienstleistungen für Sie :

- Unterstützung im Alltag
- Unterstützung im Haushalt / kleine hauswirtschaftliche Tätigkeiten
- gemeinsam Zeit verbringen
- Spaziergänge / Einkaufen / Botengänge
- Unterstützung bei der Grundpflege

Verena´s Seniorenhilfe
Verena Dengler
Bergstr. 4
91605 Gallmersgarten
Mobil: 0170/4983122

STADT-APOTHEKE
LEUTERSHAUSEN
APOTHEKER WOLFGANG REDLIN e.K.
Homöopathie und Naturheilverfahren

Per APP "Meine Apotheke" in Ihrer Apotheke bestellen!

Die universelle Gesundheits-App:

Meine Apotheke

App hier laden:

Laden im App Store

JETZT BEI Google play

Freecall: 0800 - 20 40 666
Telefon: 0 98 23 - 92 07-0
Telefax: 0 98 23 - 92 07-77
info@apotheke-leutershausen.com
www.apotheke-leutershausen.com

Unsere Apotheke jetzt für iOS & Android!

Arzneimittel vorbestellen mit **WhatsApp** (01 51 / 42 36 44 76)

/apothekeleutershausen

EUTB® Ansbach: Beratungsangebot für Menschen mit Behinderung

Die Ergänzende unabhängige Teilhabeberatung (EUTB®) für Stadt und Landkreis Ansbach berät zu allen Themen, die mit Behinderung, Inklusion und Teilhabe zu tun haben.

Die EUTB berät:

- Menschen mit Behinderung
- Menschen, die von Behinderung bedroht sind
- Angehörige von Menschen mit Behinderung
- Sowie Fachkräfte, die mit Menschen mit Behinderung im Kontakt stehen

Dabei bieten wir neben ganz allgemeiner Beratung rund um das Thema Behinderung auch ganz konkrete Hilfe: z. B. bei der Antragstellung von Leistungen, Schwerbehinderten-Ausweis, Reha-Maßnahmen, Assistenzangeboten und vielem mehr.

Die Beratung ist kostenlos und erfolgt unabhängig vom Träger. Die Wahl von Dienstleistungen und Angeboten trifft allein der Ratsuchende.

Wir bieten Außensprechtage in Rothenburg o.d.Tbr. und Feuchtwangen an.

Unsere Beratungsstellen sind barrierefrei.

Eine telefonische Terminvereinbarung ist unter der Telefonnummer 0981 977 758-50 oder per Mail eutb@eutb-ansbach.de erforderlich.

Kontakt: **EUTB Ansbach** im TREFFPUNKT Lebenshilfe | Karlstr. 7 | 91522 Ansbach
Tel: 0981 977 758 50 | E-Mail: eutb@eutb-ansbach.de | Weitere Infos unter: www.eutb-ansbach.de

---

gms

Der Verein zur Förderung von geistlichem Gemeindeaufbau, Mission und Sozialwesen (GMS), Träger des christlichen Kindergartens in Auerbach, sucht **ab sofort** für seine Außengruppe

"Der kleine Hof - wo Kinder groß werden"

eine/n Kinderpfleger/in oder Pädagogische Ergänzungskraft (m/w/d) in Teilzeit (ca. 25 Wochenstunden)

Was erwartet Sie:
- Ein besonderes Konzept (Bauernhofpädagogik)
- Familiäre Atmosphäre & motiviertes aufgeschlossenes Team
- Begeisterte, wissbegierige Kinder im Alter von 2,5 - 6 Jahre
- Tarifgerechte Bezahlung nach dem TV-LS.

Wir freuen uns über:
- Eine abgeschlossene Berufsausbildung als Kinderpfleger/Kinderpflegerin oder vergleichbarer Qualifikation
- Identifikation mit den christlichen Grundwerten
- Begeisterung an der Schöpfung und dem Anliegen diese den Kindern nahe zu bringen
- Bereitschaft ganzjährig draußen zu arbeiten

Bitte senden Sie Ihre Bewerbung an:
Christlichen Kindergarten Auerbach, GMS. e.V.,
Auerbach 28, 91598 Colmberg
E-Mail: kontakt@derkleinehof.info
Weitere Auskünfte erhalten Sie bei Frau Bayer unter Tel: 01638149544
Mehr Informationen zu uns finden Sie unter: www.kiga-auerbach.de, www.derkleinehof.info & www.gms-verein.de

---

24h Betreuung zu Hause aus Osteuropa

»JETZT AUCH IN ANSBACH«

WÜRDEVOLL ALTERN IM EIGENEN ZUHAUSE

Akazienstraße 25
91522 Ansbach
Tel. 0981 9392791-0
www.sozialagentur-nw.de

Sozialagentur Nordwürttemberg

Info und Beratung kostenlos und unverbindlich

Welche Ängste treiben uns alle um, wenn wir ans Altwerden denken? Niemand möchte krank werden und niemand möchte sein gewohntes Heim verlassen.
Würdevoll und in Liebe zuhause betreut zu werden, ist der größte Wunsch, den viele ältere Menschen in sich tragen. Umgeben vom eigenen Umfeld, der eigenen Familie und den persönlichen Erinnerungen. Wir als Sozialagentur Nordwürttemberg stehen auch mit der Niederlassung Ansbach an Ihrer Seite: Ihre Mutter, Ihr Vater oder auch Ihre Großeltern können zuhause betreut werden. Wir vermitteln Ihnen genau die Betreuungskraft, die Ihren Angehörigen würdevolles Altern in Liebe und in den eigenen vier Wänden ermöglicht.

ILE REGIONAKTUELL

Region **ROTHENBURG** ob der Tauber

DIE ILE-REGION ROTHENBURG OB DER TAUBER

Mit der Integrierten Ländlichen Entwicklung (ILE) unterstützen und begleiten die Ämter für Ländliche Entwicklung ländliche Gemeinden, die sich freiwillig zusammenschließen, um gemeinsam eine zukunftsorientierte und lebenswerte Region zu gestalten. Die ILE-Region Rothenburg ob der Tauber besteht aus insgesamt elf Kommunen. Ziele und Projekte sind im Integrierten Ländlichen Entwicklungskonzept definiert.

Jahresrückblick 2021

– was war los in der ILE-Region Rothenburg o. d. T.?

Auch im Jahr 2021 können die elf Gemeinden der ILE-Region Rothenburg ob der Tauber auf ein spannendes und vielfältiges Jahr zurückblicken. Die Corona-Pandemie hat nicht dazu geführt, dass der Austausch in der Region auf der Strecke bleibt – im Gegenteil. Viele Projekte wurden vorangetrieben, wenn nötig wurden Treffen in die digitale Welt verlegt. Außerdem wurde auch das beliebte Förderinstrument Regionalbudget erneut erfolgreich umgesetzt. Das Jahr 2021 war aber noch aus einem anderen Grund besonders: Die ILE-Region hat in einer Zwischenevaluierung Bilanz gezogen und den Weg für die weitere Zusammenarbeit geebnet. Vorweg: Die Gemeinden arbeiten auch künftig Hand in Hand!

Bearbeitete Projekte und Themen

Die Themen der ILE-Region sind so vielfältig wie die Gemeinden selbst. Teilweise ziehen alle an einem Strang und gehen Dinge gemeinsam an, so wie bei der Planung des landwirtschaftlichen Kernwegenetzkonzeptes oder bei Überlegungen zur Ergänzung des ÖPNV. Außerdem beschäftigte sich die Region zum Beispiel mit den Themen Innenentwicklung, medizinische Versorgung oder Freiflächen-Photovoltaik. Auch individuelle Projekte wie die Einrichtung eines Dorfladens wurden jedoch angestoßen.

Regionalbudget

Ein großer Erfolg war auch im Jahr 2021 die Durchführung des Regionalbudgets. Dieses Förderprogramm bietet den Kommunen die Chance, Fördergelder für Kleinprojekte bis max. 20.000 Euro Nettosumme (Höchstförderung je Projekt 10.000 Euro) an regionale Akteure auszugeben, die den Zielen der Region entsprechen. Im letzten Jahr konnten 16 Projekte mit 83.000 Euro Zuschuss gefördert werden, die eine Investition von 113.500 Euro netto in der Region ermöglichten. Träger waren Kommunen, Vereine und Privatpersonen. Von Kulturprojekten über Infrastruktur- oder Direktvermarktungsprojekte bis hin zur Förderung der Biodiversität konnte eine Bandbreite an Vorhaben umgesetzt werden, die die Entwicklung der Region vorantreiben. Auch für das Jahr 2022 wurde das Regionalbudget bereits erfolgreich beantragt und die Antragstellung ist noch bis 28.02.2022 möglich. Alle Informationen sind auf Webseite der ILE-Region unter www.regionrothenburg.de zu finden.

Zwischenevaluierung und Klausurtagung

Für die Fortführung der Zusammenarbeit verlangt das Amt für Ländliche Entwicklung, dass eine ILE-Region sich spätestens im vierten Jahr einer „Selbstevaluierung" unterzieht. Das heißt, die Region prüft, wie die bisherige Arbeit gelaufen ist und wo eventuell neue Schwerpunkte zu setzen sind. Im Rahmen einer Gemeinderatsbefragung und einer gemeinsamen Klausurtagung aller Bürgermeister Ende September wurde also Bilanz gezogen. Bei diesem moderierten Zwischenevaluierungsseminar, das erfreulicherweise vor Ort in der Reichsstadthalle Rothenburg stattfinden konnte, nahmen alle Bürgermeister, die Ansprechpartner vom Amt für Ländliche Entwicklung, sowie die Umsetzungsbegleitung teil. Die Ergebnisse wurden in einem Evaluierungsbericht festgehalten. Dass alle Kommunen der Region die positive Arbeit fortsetzen möchten, spricht für den Mehrwert, den der kommunale Zusammenschluss schafft!

Arbeit der Umsetzungsbegleitung

Begleitet werden die Gemeinden bereits seit 2018 von einem 2-köpfigen Team. Bis zur Jahreshälfte waren dies Hannes Bürckmann und Linda Kemmler. Im Juli übernahm Melanie Darger als zweites Teammitglied Frau Kemmlers Position. Das Team organisierte Austauschtreffen und führte die operativen Geschäfte, wie z.B. die Betreuung des Regionalbudgets oder die Öffentlichkeitsarbeit. Außerdem werden die Entwicklung und Umsetzung der Projekte und die Netzwerkarbeit koordiniert.

Kontakt

Umsetzungsbegleitung ILE-Region ROTHENBURG ob der Tauber

www.regionrothenburg.de

Hannes Bürckmann und Melanie Darger
Tel.: 07936 / 99 05 20
und 0157 / 87315152

buerckmann@neulandplus.de
darger@neulandplus.de

gefördert durch

Ländliche Entwicklung

24.01.2022

ILE REGIONAKTUELL

Region **ROTHENBURG** ob der Tauber

DIE ILE-REGION ROTHENBURG OB DER TAUBER

Mit der Integrierten Ländlichen Entwicklung (ILE) unterstützen und begleiten die Ämter für Ländliche Entwicklung ländliche Gemeinden, die sich freiwillig zusammenschließen, um gemeinsam eine zukunftsorientierte und lebenswerte Region zu gestalten. Die ILE-Region Rothenburg ob der Tauber besteht aus insgesamt elf Kommunen. Ziele und Projekte sind im Integrierten Ländlichen Entwicklungskonzept definiert.

Das Regionalbudget geht in eine neue Runde

– reichen Sie Ihre Projektvorschläge für 2022 ein!

Die ILE-Region Rothenburg ob der Tauber hat die Umsetzung des Förderprogrammes „Regionalbudget" erneut beschlossen. Damit können auch 2022 Kleinprojekte im Gebiet der ILE-Region Rothenburg ob der Tauber gefördert werden.* **Um am Auswahlverfahren teilzunehmen, können bis zum 28. Februar 2022 Projektanträge eingereicht werden.**

Wie viel Geld gibt es?

Die Kleinprojekte werden mit einem Fördersatz von bis zu 80% der Nettokosten bezuschusst, maximal jedoch mit 10.000 Euro. Die Projektsumme darf maximal 20.000 Euro (netto) betragen, die minimale Projektsumme muss bei 625 Euro (netto) liegen. Die Mehrwertsteuer wird nicht gefördert.

Wer kann sich bewerben?

Praktisch jeder: Die Anträge können von Privatpersonen, Kleinstunternehmen der Grundversorgung, Vereinen, Kirchen, Landwirten oder Kommunen eingereicht werden.

Was kann gefördert werden?

Gefördert werden können die verschiedensten Kleinprojekte, sofern sie zur Weiterentwicklung der Region beitragen, den Zielen des Integrierten Ländlichen Entwicklungskonzeptes sowie der Förderrichtlinie der Region (einsehbar unter www.regionrothenburg.de) entsprechen. Zudem dürfen die Projekte noch nicht begonnen worden sein. Außerdem müssen die Projekte bis zum 20. September 2022 vollständig umgesetzt und abgewickelt werden können.

Förderfähig sind zum Beispiel Kleinprojekte zur Unterstützung des bürgerschaftlichen Engagements, zur Verbesserung der Lebensverhältnisse oder zur Sicherung und Verbesserung der Grundversorgung der ländlichen Bevölkerung. Darunter können zum Beispiel die Aufwertung eines Dorfplatzes mit Sitzgelegenheiten, die Ausstattung eines Dorfgemeinschaftshauses, das Anlegen von Fahrradparkplätzen oder auch die Anschaffung von Geräten zur Pflege von Streuobstwiesen sein. Die im vergangenen Jahr umgesetzten Projekte können Sie auf der Homepage der ILE-Region Rothenburg einsehen.

Wie kann ich mich bewerben?

Für eine Bewerbung sind ein vollständig ausgefülltes Antragsformular („Förderanfrage"), eine Kostenschätzung mit Angeboten und alle zur Prüfung der Förderanfrage erforderlichen Unterlagen, wie beispielsweise Baupläne, Baugenehmigung etc. bis spätestens 28.02.2022 per E-Mail an darger@neulandplus.de zu senden.

Unter www.regionrothenburg.de finden Sie unter dem Reiter „Regionalbudget" alle relevanten Informationen und Formulare.

Wir freuen uns über jedes eingereichte Vorhaben und die Möglichkeit, erneut das Engagement in der Region zu unterstützen! Gerne beraten wir interessierte Projektträger auch telefonisch oder per E-Mail.

Kontakt

Umsetzungsbegleitung ILE-Region ROTHENBURG ob der Tauber

www.regionrothenburg.de

Hannes Bürckmann und Melanie Darger
Tel.: 07936 / 99 05 20
und 0157 / 87315152

buerckmann@neulandplus.de
darger@neulandplus.de

gefördert durch

Ländliche Entwicklung

*Vorbehaltlich der finalen Förderzusage durch das Amt für Ländliche Entwicklung Mittelfranken